Guide d'accueil
Office de Tourisme du Pays d'Aubagne

Pictogramme © Logo européen
Facile à lire : Inclusion Europe

En facile à lire et à comprendre



OFFICE DE TOURISME
PAYS D'AUBAGNE
ET DE L'ÉTOILE

Sommaire

Bienvenue en Pays d'Aubagne	page 3
L'Office de Tourisme	page 7
Le patrimoine	page 10
L'artisanat	page 11
Le terroir	page 13
Les activités de pleine nature	page 15
Comment venir en Pays d'Aubagne ?	page 16

Carte de la France



Carte de la Région Provence



Bienvenue en Pays d'Aubagne



Le Pays d'Aubagne est composé de ces 12 villes et villages :



L'Office de Tourisme se situe au 8 cours Barthélemy à Aubagne.



Il y a plusieurs massifs dans le Pays d'Aubagne.
Un massif c'est un groupe de montagnes.

1 Aubagne

C'est une ville située entre Marseille et Aix-en-Provence.



Aubagne est connue pour :



- Marcel Pagnol, écrivain et cinéaste



- Les santons et la céramique



- La Légion étrangère
- Les activités de pleine nature :



- la randonnée



- la marche nordique



- le trail



- le vélo



- le marché provençal :
  - le mardi matin
  - le jeudi matin
  - le samedi matin
  - le dimanche matin

2 Auriol

C'est un village situé entre Aubagne et Saint-Zacharie.



Auriol est connu pour :



- L'huile d'olive



- Le vin avec le sentier des vignerons



- Les randonnées dans la Sainte-Baume

3 Belcodène

C'est un village situé entre La Bouilladisse et Fuveau.



Belcodène est connu pour :



- Le Grand sentier de Randonnée "Sentier Provence, Mine d'Énergie"



- Ses fêtes et traditions locales



- Le centre d'activités tout terrain JMO

4 Cadolive



C’est un village situé entre Saint-Savournin et Mimet.
Cadolive est connu pour :



- Les fours à chaux



- La randonnée au Mont-Julien



- Le trail de la Galinette

5 Cuges-les-Pins



C’est un village situé entre Aubagne et le département du Var.
Cuges-les-Pins est connu pour :



- Le parc d’attractions OK Corral



- Les randonnées dans la Sainte-Baume



- La récolte du safran

6 La Bouilladisse



C’est un village situé entre Roquevaire et Fuveau.
La Bouilladisse est connu pour :



- Les hameaux du Pigeonnier et des Boyers.
  Un hameau c’est un petit groupe de maisons à côté du village.



- Les randonnées dans le Regagnas

7 La Destrousse



C'est un village situé entre Roquevaire et La Bouilladisse.
La Destrousse est connu pour :



- Le ruisseau du Merlançon
- Les randonnées vers la chapelle Sainte-Croix et le chemin de Font de Mule

8 La Penne-sur-Huveaune



C'est un village situé entre Aubagne et Marseille.
La Penne-sur-Huveaune est connu pour :



- Le Pennelus qui est une construction en forme de pyramide

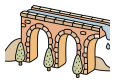

- L'aqueduc qui est une construction permettant à l'eau de circuler

9 Peypin



C'est un village situé entre La Destrousse et Cadolive.
Peypin est connu pour :



- Le parc pour enfants le Bois des Lutins



- Les ruines du Castellas

10 Roquevaire

C’est un village situé entre Aubagne et Auriol.
Roquevaire est connu pour :



- La Maison de celle qui peint



- Le Hameau de Lascours



- Le Grand Orgue de l’église Saint-Vincent



11 Saint-Savournin

C’est un village situé entre Cadolive et Mimet.
Saint-Savournin est connu pour :



- Son passé industriel minier

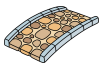

- L’ancienne route romaine allant d’Auriol à Gardanne



12 Saint-Zacharie

C’est un village situé entre Auriol et Nans-les-Pins.
Saint-Zacharie est connu pour :



- Ses 16 fontaines



- Les fours à céramique



- Les randonnées dans la Sainte-Baume



L'Office de Tourisme

L'accueil :

À l'Office de Tourisme vous pouvez :



→ demander des renseignements touristiques



→ prendre de la documentation touristique



→ réserver des activités de loisirs



→ acheter des souvenirs dans la boutique



L'entrée de l'Office de Tourisme



L'accueil de l'Office de Tourisme



Les conseillers en séjour sont là pour vous aider si besoin.



La boutique :



La boutique de l'Office de Tourisme est située dans le hall.
Dans la boutique, vous pouvez acheter des souvenirs.



Les toilettes :



L'Office de Tourisme n'a pas de toilettes publiques.
Normalement, les toilettes de l'Office de Tourisme sont réservées au personnel.
Cependant, les visiteurs en situation de handicap peuvent aussi les utiliser en demandant l'autorisation.

Le Wifi :

À l'Office de Tourisme vous pouvez vous connecter gratuitement au réseau Wifi.
Il faut sélectionner le réseau "OFFICE_TOURISME_PUBLIC".

Les moyens de paiement acceptés :

À l'Office de Tourisme vous pouvez payer :


→ en espèces


→ en carte bancaire


→ en chèque


→ en Chèque-Vacances (pas pour les achats en boutique)

Patrimoine

Marcel Pagnol :

À Aubagne, vous pouvez visiter deux musées dédiés à Marcel Pagnol :



Le premier est la Maison Natale de Marcel Pagnol.
La Maison Natale est situé au 16 Cours Barthélémy.
Dans ce musée, vous découvrez l'histoire de Marcel Pagnol et de sa famille.





Le deuxième est le Petit Monde de Marcel Pagnol.
Le Petit Monde est situé Cour de Clastre, derrière l'église Saint-Sauveur.
Dans ce musée, vous découvrez l'univers de Marcel Pagnol en santons.
Les santons ce sont des petits personnages en argile.





La Légion étrangère :



À Aubagne, il y a le musée de la Légion étrangère.
La Légion étrangère est un groupe de soldats de l'armée française.
Les soldats viennent de pays différents.
Dans le musée de la Légion étrangère vous retrouvez toute l'histoire de sa création jusqu'à aujourd'hui.





Chaque année le 30 avril, la Légion étrangère célèbre la bataille de Camerone.
Cette bataille a eu lieu au Mexique en 1863.
C'est un grand évènement à Aubagne.



Le centre-historique :



Dans la ville d'Aubagne, il y a un centre historique situé sur les hauteurs de la ville.
Vous pouvez y trouver de nombreux bâtiments anciens.
C'est un endroit important qui permet de découvrir l'histoire de la ville.
De cet endroit, vous pouvez admirer Garlaban et la Sainte-Baume.



L'église Saint-Sauveur



La chapelle des Pénitents noirs



La tour de l'horloge



Artisanat

Les ateliers d'artisans locaux :



En Pays d'Aubagne, il y a plus de 40 ateliers de santonniers et de céramistes.
Les santonniers fabriquent des santons.
Les santons sont de petites figurines en argile qui composent les crèches de Noël.



Santon Maryse Di Landro



Santon Campana



Les céramistes fabriquent des objets en argile comme de la vaisselle et de la décoration.



Faïencerie Louis Sicard
Louis Sicard est le créateur de la cigale provençale



Barbotine



Les marchés :

Été et hiver, un marché aux santons et à la céramique est organisé.







Le Village des santons en Provence :

À Aubagne il y a un musée qui s'appelle le Village des santons en Provence.
Vous pouvez y voir de nombreux santons avec des paysages provençaux.
Ces santons sont créés par nos artisans santonniers locaux.



La galerie Argilla :



À Aubagne, il y a un lieu d'exposition qui s'appelle la galerie Argilla.
Des santons et des objets en argile y sont exposés.
Vous pouvez les voir mais aussi en acheter.

La biennale Argilla :

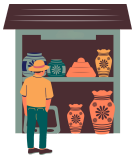

À Aubagne, un grand marché d'argile est organisé.
Cet événement s'appelle Argilla.
De nombreux exposants français et européens y participent.
C'est une biennale.
Une biennale c'est un événement qui a lieu tous les 2 ans.



La galerie Argilla



La biennale Argilla

Terroir



Les marchés :



En Pays d'Aubagne, il y a plusieurs marchés où vous pouvez acheter des produits locaux.
Le plus grand est celui d'Aubagne le mardi matin.

L'huile d'olive :





En Pays d'Aubagne il y a plusieurs producteurs d'huile d'olive :
→ Le Piémont du Garlaban
→ Le moulin des amis de la Picholine
→ Le moulin Margier
→ La ferme la Cauvine
L'huile d'olive fait partie du patrimoine et des traditions provençales.



La récolte des olives se fait en fin d'année, de septembre à décembre.
Les olives sont pressées dans les moulins pour en faire de l'huile d'olive.

Le vin :





En Pays d'Aubagne, il y a plusieurs producteurs de vin :
→ Les Vignerons du Garlaban
→ Le domaine La Michelle
→ Le château de la Roqueforcade



La récolte du raisin se fait entre août et novembre.
C'est ce que l'on appelle les vendanges.
Les raisins sont ensuite utilisés pour faire du vin.

Le miel :



En Pays d'Aubagne, il y a plusieurs producteurs de miel :

→ La Provence des abeilles
→ Miellerie Gérard Jourdan
→ L'apié dei fado
→ Le rucher des Julien
→ Georges Bargin - Léo Ballongue





Les abeilles butinent les fleurs de la garrigue.
La garrigue est un paysage avec du thym, du romarin, de la lavande et d'autres plantes parfumées.
Ces plantes donnent un goût très agréable au miel.

La Maison Ferroni :



En Pays d'Aubagne, il existe la Maison Ferroni.
La Maison Ferroni se situe au château des Creissauds à Aubagne.
Elle fabrique des boissons appelées spiritueux.
Les spiritueux sont des boissons alcoolisées.



La Maison Ferroni utilise des plantes de Provence pour fabriquer certains produits.





Activités de pleine nature

En Pays d'Aubagne, il existe plusieurs activités de pleine nature que vous pouvez pratiquer dans les massifs du territoire :



La randonnée pédestre



La randonnée pédestre est une marche à pied dans la nature.
Vous pouvez prendre votre temps pour découvrir les paysages.



Le trail



Le trail est une course à pied dans la nature.
Vous courrez sur des chemins, en montée et en descente.
Cette activité demande une bonne condition physique.



La marche nordique



La marche nordique se pratique avec 2 bâtons.
Vous marchez plus vite qu'en randonnée.



Le vélo



Vous pouvez faire du vélo sur des routes ou sur des chemins.
En Pays d'Aubagne, il existe plusieurs activités de vélo :
→ le VTT
→ le gravel
→ le vélo de route



Comment venir en Pays d'Aubagne ?

Pour venir en Pays d'Aubagne, il y a plusieurs moyens de transport :



En train → La gare d'Aubagne est dans le centre-ville.
Vous pouvez venir en train depuis Marseille ou Toulon.
Vous pouvez aussi venir en TGV jusqu'à la gare de Marseille-Saint-Charles.
Ensuite, vous prenez un train jusqu'à Aubagne.



En bus → Il y a des bus gratuits pour circuler en Pays d'Aubagne.
Le réseau de transport s'appelle les lignes de l'Agglo.
Il y a d'autres bus payants pour circuler en dehors du Pays d'Aubagne comme Marseille, La Ciotat, Cassis ou Aix-en-Provence.
Le réseau de transport s'appelle Le Car.



En voiture → En Pays d'Aubagne, vous pouvez circuler en voiture.
Vous pouvez prendre l'autoroute A50 ou A52 pour venir à Aubagne.



En avion → L'aéroport Marseille-Provence est le plus proche.
Il se situe à Marignane.
Vous pouvez rejoindre Aubagne en bus jusqu'à Marseille puis en train.

Contacts et informations pratiques

L'Office de Tourisme est ouvert toute l'année du lundi au samedi de 9h à 12h30 et de 14h à 18h.
En juillet et août, l'Office de Tourisme est aussi ouvert le dimanche de 9h30 à 13h.

Téléphone : 04.42.03.49.98

Mail : accueil@tourisme-paysdaubagne.fr

Site internet : www.tourisme-paysdaubagne.fr

L'équipe est composée de Marc, Ambre, Nicolas, Sabine, Jason, et accompagnée par Jean-Paul, Théo, et Ana.

Numéros d'urgence



Ne jetez pas le guide !
Déposez-le à l'Office de Tourisme ou dans l'un des musées Pagnol pour lui donner une seconde vie !

Edité par Office de Tourisme Intercommunal du Pays d'Aubagne et de l'Etoile - 8 Cours Barthélemy, 13400 Aubagne
Crédits photos : Office de Tourisme du Pays d'Aubagne, JP Vallorani